臺灣日日新報　夕刊　五月十二日
第一萬四千七百八十九號　昭和十六年五月十三日（火曜日）　（明治卅一年五月九日第三種郵便物認可）

廣東省東方の敵に大包圍殲滅戰開く

海軍協力下に　南支軍行動起す

【南支○○十二日發同盟】南支軍報道部十二日午前十時發表　嚢に强要なる香港ルート遮斷せられてよりこれが挽回を呼號して廣東省東部に進出せる敵を殲滅する爲め南支軍は精鋭なる我が兵團及び大飛行部隊を以て南支海軍一部の協力の下に敷日來增城、東江及び東部沿岸地區の各方面より一齊に行動を起し酷暑を冒し空陸相呼應して神速果敢に猛進し東江上流地區に於いて敵退路を完全に遮斷し一部に有力なる兵團は本十二日早くも敵牙城惠州に迫り參次その包圍圏を壓縮しつつあり

東江の敵退路を斷つ

【○○十二日發同盟】全支沿岸を悉く封鎖された重慶側は躍起となつて香港への輸血路確保を企圖しつつあつたが最近香港ルートの奪回を目差し廣東省惠州、東江一帶に大兵力を集中するに至つたので我南支軍精鋭有力部隊は○○日突如行動を起しこれ等の敵に對し包圍殲滅戰を開始し決死の進撃を日に夜を繼いで猛進を續け着々包圍網は完成されつつあり既に東江方面の敵退路は完全に遮斷されるに至つた敵大軍の全滅は今や全く時間の問題となつたが今回の作戰で特に目立つたのは投降者の續出しつつある事である去る十日敵第六挺身隊中隊長以下正規兵八十三名が投降し來つた外到るところ陣營を脱出して我方に投降し來りつつあり宛ら重慶末期の姿その儘を現出するもののやうである

果敢なる直撃戰法

敵第五戰區撃滅戰

我包圍網下に敵陣潰亂

【漢口十一日發同盟】敵第五戰區の敵殲滅戰は其の後益々進展、隨縣西北地區に於ける我進攻部隊下の四十一及四十五兩師又荊門、當陽北方地區に於いては湯恩伯麾下三十三集團を初め其の他宜昌、安陸北方內區に於いても夫々我が包圍網下に我が果敢な直撃戰法に遭つて敵は一たまりもなく潰亂狀態に陷り戰意を喪失した敵殘存部隊は雪崩を打つて敗走中である、斯くて我が軍は豫期以上の戰果を着々擧げつつあるが各地に於ける綜合戰況次の通り

一、隨縣西北地區　木原國井各部隊は九日敵一二二集團軍の退却路の側面に出て隨縣西北五十粁の無名部落附近に於いて百二十七師に屬する敵約五百の退却部隊を殲滅、又石井、花谷、山口、土屋、秋月、大谷等の各部隊は同日隨陽店を西及び西北に敗走する百二十六師約一千五百の集團及び隨陽店南西十粁の王家城附近を敗走中の百二十五、百二十七兩師約三十に遭遇猛撃を加へ夫々潰滅的損害を與へ更に十日午前には王家城南方山地に我が猛進を避けて右往左往する敵約五百に打撃を與へた、一方唐縣鎭（隨縣西北四十粁）方面より敵の側面に進出した的野、鬼頭、横山、片村、宮坂等の各部隊は龍信、加藤、熊川、沼崎各部隊等と相呼應して孫連仲麾下の集團を三方面より猛攻中

一、安陸北方地區　濱水沿岸の要衝流水溝を衝つた鵜澤、星加の各部隊は十日午前同地東方三粁附近に於いて百四十九師の約一千に遭遇これに大打撃を與へ更に退路の手を緩めず北方馬家集方面に向け追撃中、又早瀬部隊の一部は十日長崗店北方五粁劉家集を占領し奥津部隊は三里灣前面の殘敵を掃蕩中である

一、荊門北方地區　吉川、葛野、村上、長淵、大森、大澤、猪子、鳥海、國原、新田、岩田各部隊は十日午後安家集（荊門北方七十五粁）南方十粁の重家

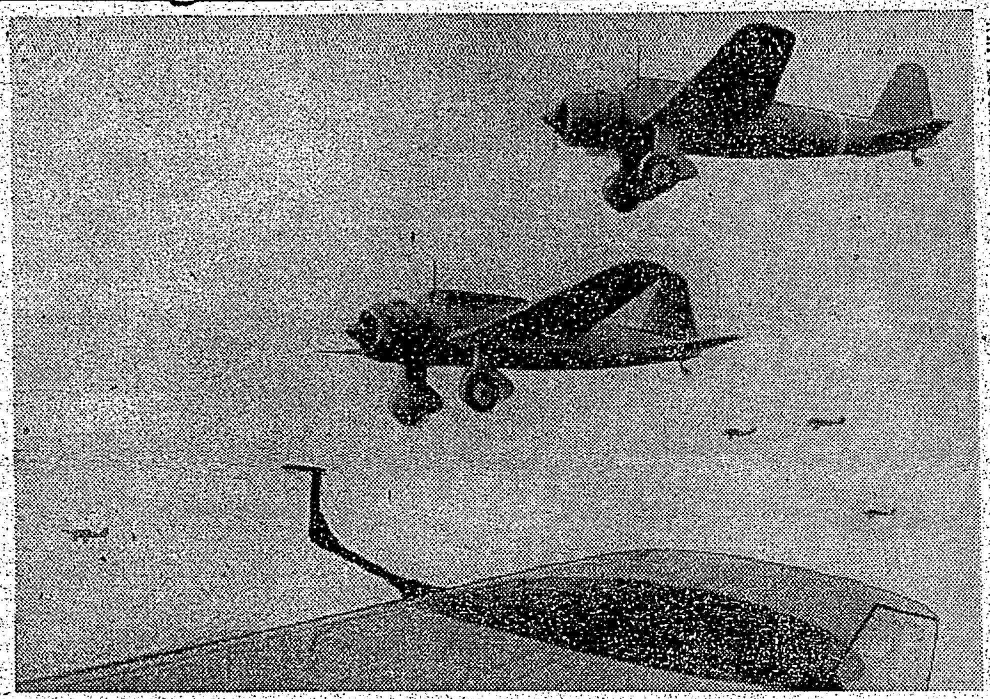

銀翼連ねて濟源附近の敵集團を爆撃に向ふ陸の荒鷲部隊（八日）

敵人馬を中天に

中原會戰爆撃同乘記

【○○基地九日發前田同盟特派員】中原會戰の火蓋が切られるやわが陸鷲の精鋭は河南の山野上空を縱横に飛翔し地上部隊作戰の進展に協力してゐるが八日午後記者は特に許されて栗野少尉（岡山縣出身）機に搭乘し吉崎（宮崎）、市田（山梨）兩機と共に搭乘出撃……山腹陣地を突破、早くも濟源東方五粁の上空に達した、機はグッと高度を下げて地に潛む敵一兵をも逃さじと大きく旋回して敵を探す夕陽に映えて美しく沁河の流れが……くねつてゐるが、その三角洲上を今や敵の大集團が渡河點目指して無慮敵の中に百餘ばかりの馬……と多數の敵馬が交つてゐる、一瞬わが機は機首を敵中に突込んだ……集中、人馬諸共中天に吹き上げ更に機銃の掃射を浴びせ、左にも右にも敵は散亂してゐる、旋回して三角洲上、生きとし生ける一切のものは消滅し去つた、我が陸鷲は中原の落日を一ぱいに受けて基地へ歸途に就いた

狂口渡、鐵謝渡で荒鷲、敗敵を痛爆

【○○基地十二日發同盟】相良、平松、岡村、江口各部隊は十二日午前雲雨を衝いて出動、黄河岸の狂口渡及び鐵謝渡附近で敗敵を發見これに猛爆を加へて多大の損害を與へた

昆明等を爆撃

【ハノイ十一日發同盟】佛印派遣軍司令部十一日發表　佛印派遣飛行隊は本十一日昆明を爆撃し有力なる一隊はビルマルート上の要衝……附近の敵を、他の有力な一隊は昆明、更に他の一隊は蒙自、開遠を襲撃し多大の戰果を收めて全機無事歸還せり

參戰すべからず

フーヴァー氏　米國民に警告

フーヴァー氏

【ニューヨーク十一日發同盟】フーヴァー前大統領は十一日六ケ月振りで沈默を破りラジオを通じて全米國民に對しアメリカは參戰すべからずと次の如く警告した

海軍が行動を開始すればアメリカは必然的に參戰することになる、現在米國民は西半球防衛と侵略に對する反對の決意は十分出來てゐるにしてもそれ以上戰爭と云ふことになれば軍事的にも產業的にも準備が出來上つてはゐない、從つてアメリカはどうしても參戰してはならない、その代りに英國に出來るだけ軍需資材を供給してやれば良いのだ、今若しアメリカが參戰すれば戰後に不景氣と破產の到來することは必至であり米洲大陸に自由の回つて來るまで優に數十年かかるであらう、然もアメリカが大西洋において參戰すれば日本にとつては好機到來である限り日本が米國に對し强硬を開かぬとしても日本の態度には極めて危險なものが包まれてゐるからわれわれは即座に太平洋の防備を增强しなければならない米國民の大多數は明かに海軍乃至空軍を海外に派遣することには反對してゐる、米國は參戰しないことによつてのみ英國に對し十分軍需品を補給し得るものである、米國が今參戰することは賢明でないばかりでなくそれは英國にとつても米國にとつても利益でない

ロンドン地獄繪圖

五百機の獨空軍猛襲

【ロンドン十一日發同盟】五百機より成るドイツ空軍大編隊は十日夜半折柄の滿月を利して大舉ロンドンを襲撃、曉にかけて六時間の長きに亘り四月十九日以來最大の猛爆を息つく間もなく反復し來つた、耳を聾せんばかりに高性能爆彈の炸裂する轟音、モロトフのパン籠の炸裂する音殷々と響き渡り地上砲火の咆哮が織り交り宛然この世の地獄繪圖を思はせるものがあつた、ドイツ空軍の空襲とともに大火災がロンドンの西南北の三方に揚り紅蓮の焔は天に沖しつつロンドンの空を焦がし消防手必死の活動も殆ど效なきを思はせた或る地區ではドイツ機は先づ數百の高性能爆彈を投下して後燒夷彈の雨を降らせたがこれは消防活動を不能ならしめるドイツ空軍の新戰術である、又ドイツ爆擊機は殆ど屋上すれすれまで急降下して爆彈を投下した場合もあつたと云はれてゐる、かくして東の空がほのぼのと白み始めセント・ポール大寺院が曉を背景としてくつきりと浮き立つ頃獨空軍は爆擊の鉾を收めて飛び去り空襲警報が漸く解除された

被害は甚大

朝迄爆彈の雨

【ロンドン十一日發同盟】十日夜空を蔽つて來襲した數百機の獨空軍編隊はロンドン全市に高性能爆彈や燒夷彈を雨の如く投下した、爆擊は十一日の朝迄殆ど間斷なく續けられロンドン市民は三晝間振りで眠れぬ一夜を過ごした、警報解除になつて空を見上げると晴かな天氣だ、街頭に出れば殆ど二、三町毎にガラスの破片や崩れ落ちた煉瓦が山になつて自動車のタイヤが忽ちパンクしさうだ、不發彈も方々に落ちたと見えて「通行止」だとか「廻り路」と書いた標示が出てゐる、早朝まだ七時しかも日曜日といふのに掘り出された市民の不發彈で立退きを命ぜられた女子供が身の廻り品を手におろおろ……なかつた

護送問題闡明か

米大統領十四日に演說

【ニューヨーク十日發同盟】ルーズベルト大統領は十四日夜汎米同盟代表者に對し演說をなすことになつたが右演說において大統領は外交政策に關する重大聲明を發する意向と傳へられて各方面から頗る重視されてゐる、政界消息筋では大統領は護送船團問題に關し途く決意を固めてゐるので恐らく十四日の演說においてこの問題に觸れ自己の立場を明らかにし護送……の安全確保に米國がどの程度まで乘出す用意があるかの點を明確にするものと信ぜられてゐる……

獨の對土外交攻勢

愈よ近く具體化されん

【イスタンブール十一日發同盟】當地國民政府筋に依れば過般來ベルリンに於いてヒトラー總統、リッベントロップ外相と重要會談を遂げて居たパーペン駐トルコ大使は十一日ベルリンより飛行機でイスタンブールに歸着する豫定である、パーペン大使は今回の會談によつて種々傳へられて居た獨逸のトルコに對する外交攻勢は近く具體的な形を取つて現はれるものと見られてゐる

イラクの要求をソ聯政府受諾す

外交關係の樹立

【モスクワ十一日發同盟】ソ聯政府は十二日タス通信社を通じイラク政府の外交關係樹立に關する要求を受諾した旨公表した

定例次官會議

【東京電話】十二日の定例次官會議は午前十時首相官邸に開会、富田書記官長より十日の官民懇談會の經緯に關する報告あり……

齋藤總務長官東部巡視延期

齋藤總務長官は十三日午後臺北を出發、東部地方を巡視する豫定であつたが都合により當分延期することになつた

獨空軍の報復爆撃

【ベルリン十一日發同盟】獨軍司令部發表

一、英空軍は十日夜ベルリン及び其の他獨領都市の住宅地區に計畫的攻擊を行つたので獨空軍は其の報復として强力な大編隊を以てロンドンの大規模爆擊を行した、爆擊は好天を利して十日夜中繼續され大小爆彈及び燒夷彈を無數に投下テームス河のコンマーシャル・ドック、サルウオール・ドック並にオールド橋とヴィクトリア・ドックの中間地區に大火災を起させた

一、更に他の爆擊機編隊はイングランド南方の軍需工業地帶及びテームス河口並びにイングランド東南部、東部及び西南部の港灣施設を猛擊した

一、獨潛水艇は北大西洋で二萬一千噸の敵商船を擊沈した

下院議場滅茶滅茶

【ロンドン十一日發同盟】十日夜行はれた獨空軍のロンドン大爆擊は猛烈を極めたもので國會議事堂ウエストミンスター寺院、大英博物館等も被害に見舞はれ、特に下院議場は滅茶々々に破壞された

英空軍省公表

【ロンドン十一日發同盟】獨空軍の大編隊は十日夜より十一日未明にかけロンドンに集中大爆擊を敢行強力焼夷彈の雨を降らした、死傷者を出したが攻擊地域の被害は極めて甚大であつた

スエズ地帶を獨伊空軍爆擊

【カイロ十一日發同盟】英中東司令部は十一日獨、伊空軍は十日夜もスエズ運河地帶に來襲した……

イラク軍、英軍に猛砲擊

【バグダッド十一日發同盟】イラク軍司令部發表　シン・エル・デバネ要塞に據る英軍に對しイラク軍は猛砲擊を加へ同地の軍用施設に大損害を與へ英軍を危地に追ひ込んだ

獨伊空軍活躍

【ローマ十一日發同盟】イタリア軍司令部發表

一、イタリア機は西部地中海上において英驅逐艦を攻擊英巡洋艦一隻に大損害を與へた

一、獨空軍はマルタ島を空襲、英海軍最大のサンダーランド飛行艇一機を擊破した

一、伊東アフリカ部隊は引續き北アフリカソルム地區で攻擊中

一、伊軍分遣隊はエーゲ海のクア、シロス、セリフオス、ミカノス等キクラデス群島中の諸島に上陸これを占領した

泰代表感謝の聲明

【東京電話】泰、佛印間に永遠の平和を招來する泰佛印平和條約は九日東京で調印を終り茲に泰國は東亞新秩序の一員として新しい第一歩を踏み出すこととなつたが調印を終へた泰國代表ワニット・パナナンダ氏の談は……

企畫部事務官更迭發令

人事

無絃琴

三國志

（484）（出廬の卷）　吉川英治作　矢野橋村畫

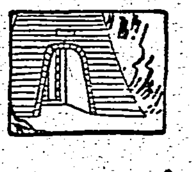

五關突破（三）

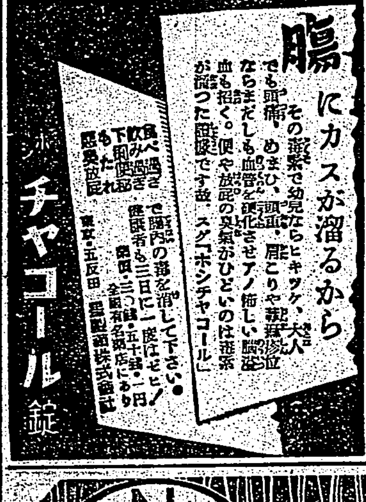

各科　化膿性疾患に
純正化學療法劑
ポレオン「日染」は優秀なる專門家が精密適確なる技術と完備せる機構とを以て原料から製品へ一貫せる工程に依り完成せしめたる二基ズルホンアミド劑の至純品です
中耳炎　扁桃腺炎　丹毒　淋疾　濕疹　皮膚病　其他
NISSEN　D-13
製造發賣元　日本染料製造株式會社　大阪市此花區春日出町
一手販賣元　株式會社稲畑商店　大阪市東區備後町二丁目
日染　ポレオン錠

一齊に鐵壁の防諜陣

全國に溢る防諜譜
スパイを防げの合言葉

【東京發同盟】「武器なき兵士スパイを防がう」と呼びかけ十二日から防諜週間の幕が全國的に切つて落されラジオに、講演に、映畫、百貨店などの設備を利用した催物に劇團寄合では紙芝居まで總動員して全國津々浦々まで防諜一色に塗り潰したが、この日帝都では各警察が各區役所と協力して所轄管内在住の警防團、商業組合員、接客業者等を集めて防諜講演、指導教養を行ひスパイ防止法に關し警視廳の陣を布き市内の諸官衙、會社、工場では就業前全員を集めて訓示を行つた

中はラジオ講演を始め演習、寄合さては紙芝居までを動員して全國津々浦々に至るまで

防諜 の一色に塗り潰し防諜思想の普及徹底を圖ると共に各府縣官公衙市町村ではこの機會に夫々實情に即した防諜規約を定め防諜の管轄を指導訓練して防諜體制の完璧を期することになつてゐるが横本保安局長は防諜週間を前に次の様に語つた

今回全國内外地に亙つて防諜の强化に關する週間運動が實施されるが本週間の趣旨は先づ全國民に對し正確なる防諜觀念を普及徹底する一方、官公署工場其他各種諸施設に於ける防諜上必要なる措置を整備し全國民の日常生活面に防諜の

實踐 を强化して我國防諜體制の完璧を期する爲めである防諜の實踐とは結局諸外國の我國に對する諜報宣傳及び謀略等の所謂各種秘密戰活動に對し國家を守ることであるからこれに就ての國民の心構へとしては國の秘密の保持に十分協力すると共に外國の宣傳又は謀略活動に對しては徒らに乘ぜられぬ様な行ひを平素から固めて置くことが必要でこの爲めには國民としての自覺を强化して各々その持場々々に於て防諜觀念を加味した職域奉公に努めることが最も

肝要 である、之を契機に全國民が將來益々防諜强化に努められんことを熾に切望する

【東京發同盟】スパイを防げの合言葉の下に十二日から一週間防諜週間が全國一齊に展開される週間中はラジオ講演を始め……

く夫々防諜装飾を施し恰も街頭防諜展の觀を呈してゐる、一方市內映畫館によつて映畫館、劇場ではスライド上映を始め廣告ビラ、看板にも防諜標語をすり込み、館の內外には壹は街頭の防諜立看板……

假裝スパイよ 何時でも御座れ
臺北市擧げて萬全の備へ

積極的防諜はもとより消極的防諜をとらず臨機或は尾行等何等かの方法により之を逃走せしめざる様留置し即刻派出所に届出ること、又は電話を以て最寄り派出所に届出ること、又北警では右發見者には薄謝の上金五圓以上の賞金を贈與すると

…ゆる手段で日本の國情を探らうとする眼に見えぬスパイの活動を如何にして發見し、又如何なる方法で此種スパイの活動を完封すべきであるか、いよく今日から實施された防諜週間に島都臺北市では南北兩署を中心に假裝スパイを使つて攻防演習や懸賞附きスパイ檢擧演習を展開、會社、工場、大商店、映畫館等では既に從業員の防諜訓練を終り"假裝スパイよ、何時でも御座んなれ"と萬全の準備を整へて…

防諜週間映畫會

防げスパイ！防諜週間に當つて臺北南部常設興行場組合では南署後援の下に十三、十四の二日間第一世界館、芳明館を無料公開し防諜週間映畫會を開催する、上映映畫は"君はスパイだ""曉に祈る""男は度胸"の三篇で場內整理料…

"合法スパイ"に御用心
熾烈を極める第五列の暗躍

【東京特電】目まぐるしく變轉する世界の動きに徹底して第五列の暗躍と國家機密の漏洩を防ぐため生まれた國防保安法は愈々十日を期して施行されたが、實施に當つて當局では去る十日から……

つて戰爭能力を破壞しようとする彼等の企てはなかく油斷が出來ない、從來軍機保護法、要塞地帶法、軍用資源秘密保護法があり、政治、外交、經濟の機密に關する國內機密を護るものに國家總動員法があつたが、軍事以外の國家機密を護る綜合的法律が無かつたので、この法令の發令をみたものである……

出たといふ現在の烈しい情勢をよく認識して平時の行動にも留意しなくてはならない、國防保安法が生まれたから安心だと云ふのでは決してない、不用意に合法スパイの手に乘つて貴重な……

防諜一色の島都

……防諜週間の一日を迎へた島都臺北市では官公署の門前を始め要所々々に週間の標語を表示する外……

加工賃加算による價格吊上げは違反
大審院新判例を公示

【東京發同盟】經濟新體制確立に……

先づ言論戰からと福州に二紙復舊
合理的建設へと固き誓ひ

【福州十一日發同盟】……

新竹州の勅語奉戴記念行事

【新竹電話】新竹州では十二日午後二時より州會議事室に……

職域で奉公の誠を
多彩な中央協力會議議員

【東京發同盟】……

尾崎士郎氏

菊池寛氏

大谷竹次郎氏

木內きやう女史

生産擴充協議
新竹各市郡の勸業課長會議

本島人婦女子も水田で働く
農業報國挺身隊結成

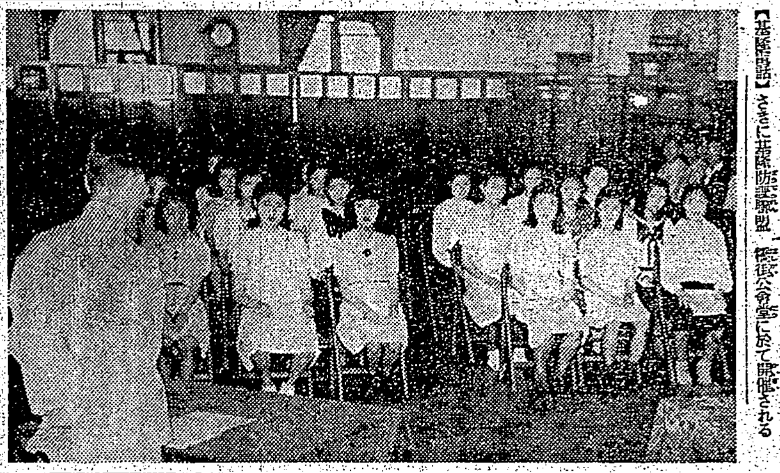

臺大新舊總長の事務引繼ぎ終る

貴重な臺灣産貝類目錄紀要

基隆の對諜略防衛演習

"蠢く第五列"が放送演劇になる

板橋公會堂で防諜の懇談會

大相撲夏場所

五日目取組

十五日選奬式
臺北州の優良兒

乳兒

幼兒

苗栗に中學校
宮木知事に陳情

若人達の南方研究聯盟誕生

映畫奉公隊日程

基隆市防空展

水泳中に心臟麻痺

結核を根絶せよ
肺結核・肋膜炎・咳・痰・熱のある方……
治療参考書無代呈送
角田正直

入船出船

あすの天氣

臺灣案內
書籍 書籍買入 野田書店
福建讀本
登記申請實例總覽
醫院 性病科 永吉醫院
産婦人科
印書紙 オリエント R・D
時計眼鏡 マーツロールホルダー
和田はメガネ專門
メガネ 日光堂
金融 商品割引買
ラヂオ器械 ラヂオ十ケ月月賦販賣
トランスレス受信機
洋服
夏の婦人服地
婦人服地新柄着荷
子供服・婦人服
染物洗張
丸本の京染店
藥種商 梅肉X
淋病にコクチーデ
樂器 ピアノオルガン
自轉車
雜件 特許冷藏庫 八木
研並に刀劍賣買
町の赤帽
パナマ帽子 村井商行
婦人帽子 村井
山村荷取扱所
新なるショートパンツ スポーツ服裝

中風・高血壓・神經痛は血の濁りが原因
血液を淨化して循環を良くすれば治る

性病科 周磐石
皮膚科 和皮膚科

齒痛に頭痛はガオガンに限る

治淋特效
特長
一、本劑は柳韓洋行が最初紹介。
一、今日迄 需要量が 斷然首位。
一、過去 數十萬の患者を 完治。
一、服用後二、三日內に效果顯著。
一、ドマツク博士が發見した有效因子の化學治淋劑。
劃期的
治淋劑 ギーユーザイド
柳韓洋行

貴ちやんしつかり（滿蒙開拓だより）
美ち奴・杉狂兒
明朗流行歌 果然ヒット！
テイチクレコード

毛を傷めぬお洗髮に
資生堂シャンプー

本邦唯一最强力 最新癩病治療劑 アレビアチン錠

待望の國策歌謠
企畫院・商工省・厚生省撰定
山の凱歌 伊藤久男・霧島昇
黑き翼 李香蘭
コロムビアレコード

南支・南方版

南方共榮圏を一巡 積極外交の成果

泰工作、喜ぶべき黒字

【盤谷にて宮田本社特派員】バンコックに月餘の旅程を終へた筆者は雷雨を衝つて大阪に歸らんとする南洋華僑の群と共に海路汕頭に上陸、それより空路いま廣東へ戻つて來た、かくして昨年十一月故國日本を後にしてより東亞共榮圏の佛印、ジャワ、ボルネオ、セレベスの各島嶼を視察の足跡とし、ぐつと引返してヒリッピン諸島の中央を貫き、海南島を指呼の中に見る大陸の島嶼を廣東門に至り、更に南支那を南下、[illegible]、ガムラン群を西にみて佛領印度支那を縱走する西貢から最後にタイ國に入り失地回復の祝賀に賑ふ泰國の首都バンコックに至るまで、約半年に及ぶ南方旅行[illegible]ありまた幾つかのマイナスがある、その一つ〳〵こそ筆者が日本のために東亞のため共に喜び共に悲しむ的確な材料であり、そこにはプラスがきまた共に喜へた良々とした南海バランスシート作製材料なのである、プラス所得及至マイナス的要素は必ずしも明確に識別し得るものではない、プラスの中にも多分にマイナスに移向し得べき要素を含んでをり、マイナスと思ふも時機によつてガラリとプラスに轉換し得べき性質も包藏してゐる、さうしたプラス、マイナスの性格は東亞における國際情勢のものの上に遙かに鋭く反映し、國際情勢の動向が影響するのであり、ここに筆者に"積極的なる""反日的なる"といふ言葉を以て容易にプラス、マイナスの區別することは難かしい點があるのだ、だが筆者は泰國を退去した瞬間に一應ここで貸借對照表を纏めてみようと思ふ、そしてその結果日本にとつて極めて喜ぶべき黒字が現はれた形になつてしまつた

陽ら〳〵と居眠りつつあるのもある、われ〳〵はシンガポール

馬來遠征の濠兵

言語道斷の婦女凌辱

背後 に連なる馬來半島、シンガポールの東方向、南部――即ちシンガポールの生態、シンガポールのプラス、マイナス性格の考察は更に正しく檢討されると信ずるのだ

（寫眞はシンガポールの中心街）

筆者 は泰國に入るに及んで[illegible]泰國の行き方の正しさをしみ〳〵と味はせられたのである、そこに[illegible]一國の行き方であつたのだ

泰國は衆知の如くその成立以來[illegible]ロンドン依存政策に熱狂に努めみついて離れず、その故にロンドン指令に惑はされて正しき觀方を誤つて、あらぬ方向を驅りつつある蘭印に悲觀的な結論を下して退去した

英國 の馬來半島に對する遊戲は次第に露骨となつてきた、反日的言動は半島の隨所にバラ撒かれてゐる[illegible]

日本 [illegible]

共榮圏の眞意義 馬來への進出

英の敵性導入防遏へ

英國の馬來半島に對する遊戲は次第に露骨となつてきた、反日的言動は半島の隨所にバラ撒かれてゐる、このことに對して日本も亦無關に過すべきではない

南海 の平和に對してはわれわれは世界に冠たる陸海無敵皇軍をもつてゐる、海の護りには不安がない、然し英國の實際に對し不安なき軍事的努力のみに依賴すべきではないであらう、われ〳〵が進んで馬來半島に東亞共榮圏の眞意義を理解せしむべきなのだ

ピブン政權が東亞共榮圏の意味を理解した事、更に夫を我々は首都バンコックより泰國の隅々にまで知らしめなければならない、そして今日迄バンコックにのみ餘りにも釘付されてゐた視野を國內の隅々にまで擴げなければならないのだ、滯在中半島のシンゴラに日本領事館が新設され更に北方の都チェンマイにも開設をみる、かくして各所の外務出先官向によつて徐に敵性國家の策動を排除せしめ得ることになつたのである、シンガポール、バンコック間は一條の英米主義の導入路であつた、しかし今やシンゴラにおいて日本の外務當局が毅然と敵性の導入を防塞することになつたのである

ペダンブッサール、スギエゴロ、[illegible]トンと三つの國境の街はこの數年前までは 英領 か泰領か判らない程シンガポールに依存し、その自由に放任されてゐた、だがこれらの街々は最早はつきりと泰國たるを自覺したのである

泰國で得た大いなるプラスは多少筆者の過大評價があるかもしれない、特にシンガポールを對象として半島の形勢を觀察した點、さらに背後の佛印を無視した點も考慮されなければならぬかもしれぬ

併し、時恰も失地回復なつた泰國の祝祭前後である、勝利の美酒はバンコックに浸み渡つてゐる

採點 の甘いのも御許しが願ひたいと思ふ、然もその後、外交の轉換は佛泰協定以後日ソ中立條約の成立があり、更にバルカンの形勢はユーゴの徹底的敗戰につづいてイギリスが牙城と頼むギリシャ戰線も潰滅した、之らの事象が日本ひいては東亞の形勢に大いなるプラスを與へつつある時であるから何更ではないか、廣東にあつても香港ドルの暴落が話題となつてゐる位ゐだ、更に南部の[illegible]照表にアメリカの動向も赤計算に入れなければならない、或はこれが一番大きいかもしれない、しかしアメリカを評價するには餘りにも歐洲大戰の推移の影響が東亞に對するプラス、マイナスの性格づけを行ふに躊躇し過ぎてゐる、唯はつきりしてゐることはシンガポールの生態が餘りにもそのマイナス的價値が

消滅 してしまつた場合、アメリカがプラスマイナスゼロの態度に入つてしまふことだけは言ひ得ると思ふ、つまり對米は同じ程度になるといふことなのだ、そこで〆て筆者はこの南のバランスシートに對しプラスと評價し擱筆する【完】

持ち得ざりし泰

英の陷穽に敢然挑戰

失地回復の成功はピブン政權の強化と泰國全體が東亞の獨立國として一大目標を得たことを意味する、所謂武官派の一派によつてなされた革命はピブン政權は歐米に知己の多い文官派と絶へず小競り合が繼續され、その政權の基礎にはしばしば

暗影 を投じつつあつたが、今次の成功はピブン政權に對する民衆の絶對支持を得せしめたことによつて、更にピブン政權の性格が一段と泰國の動向を支配するに至るであらうことを豫想させるに至つたのだ、そこで、ここに大きな問題は[illegible]泰國に於ける[illegible]英米の民主主義陣營[illegible]

三月十九日バンコック・クロニクルは泰國が民主主義陣營に投じつべき貢獻を有つことを社說で自負し[illegible]マレイメールの[illegible]を以て代辯せしめてゐる、所謂知識階級に對するこの種の行き方は相當な效果を有することであらう、そして泰國の得た重大なる自信と無智民族特有な過剰した意氣を冷却せしめんとしつつあるのである

だが、彼等は今となつて既るには餘りにも重大な事を忘れてはゐないか、在英資金二億銖といふ金庫を握り、一方において財政顧問ドルを派遣し

彼等 をしていはしむれば徐に民主主義國家としての形態を整へしめることにあつた、併しながら彼等がなしたことは鐵道を敷設し新しい道路を設け、泰の有する國富を歐米の資本家と華僑とで折半することでしかなかつた、泰の國民性は營に汗して働いた結果當然得るべき年額約五千萬銖が鐵道や道路からシンガポールへ、支那大陸へ何時の間にか拔けていくのを見送つて溜息をつかなければならなかつたのである、つまり泰國の持つ經濟組織が、搾取が、お金の殘らないやうに出來てゐる、大

――泰國の工業化は？
――産業組合運動は？
――貿易は？

その時、同氏は兩手を高々とかかげて絶望的な身振りをした、
――泰國にあるものは鐵とそれから天氣だけです――

これが同氏のジョークにまぎらした泰國の經濟の實情なのである、米があり、魚があり、錫があつても、その利益の大半が他國へ流れてしまふ、泰は『持たざる國』といふより『持たしめられざる國』なのである、成程、歐米派によつて民主主義國家として泰國は

徐々 に啓發せられ（それは或る程度までなければならなかつたのである）しかもその徐々といふ言葉が[illegible]、つまり泰は植民地的國家に毛の生えた程度にしておくべきだつた

きだつた、それが歐米の一つの政策だつたのだ、だが、さうした政治的な政策の裏で彼等の恐るべき一つの芽が急速に伸びつつあつた

それを彼等は知らなかつたわけではない、"革命直後の意義ならびに性格"についてこんなことをいつてゐる

"今次革命の成功についてはその性格を檢討するならば一見新政權は民主主義的ではあるが、實際において遙かに中間ファシストを交へた一國の政權である"

これは鋭い觀方であつた、デモクラティックならざることに對して憤笑する程度であつた、革命は『日給の上らざる』サラリーマン階級と不遇な國派軍人によつて行動を起され、それに政府が許援した結果だと說きながら敢てその後における思想動向に觸れず、外務省と一部資本家、貴族階級にとぢこもり根を張つてゐたところから彼等の誤謬は長く〳〵尾をひいてゐたのだ、今迄主義國家への國際眼を繼いて泰國は何を與へるであらう

英國の大八百長

華僑壓迫合作へ

切實なる泰の米穀問題

泰國の財政經濟的な實權は流石に英國政府の良心を刺戟したらしい、何とかしてこの窮狀を打開しなければならない、但し英資本の投下された鐵道道路のゴムその他産業については手をつけないで――[illegible]

一手に 華僑 に握られてゐる米穀業務だ、[illegible]これが最近の產業組合運動だ、泰國の米穀貿易を握る華僑、[illegible]これを片づけようと泰國政府は産業組合運動にのりかかつた、しかし[illegible]日本人にきいてみる、邦人はいふ
――フン、それだけサ、この組合運動は全國的にみたならば九牛の一毛にも足りない、どれ程の效果があるか、フンの意味はそれである

しかし英國は少くとも産業組合運動を提唱することによつて、今や華僑勢力を削がんとしつつある泰國政府と結びつかんとした、泰國政府と英國がいかに緊密な狀態にあるかは周知の通りだ、その英國が兎も角

泰國 に於いて華僑勢力を驅逐して[illegible]さうといふのだ、八百長もここに至ると華かであるし勇ましい、統計局の統計によると泰は泰米の輸出によつて年五千萬銖は殘らなければならないことになつてゐる、ところがバンコックの華僑が敵國に密金する金額は年三千萬銖を下らないだらうといはれる、から寄引殘るのは二千萬銖で、

英米、夢の孤城 新嘉坡檢討

東洋の脅威たり得るか

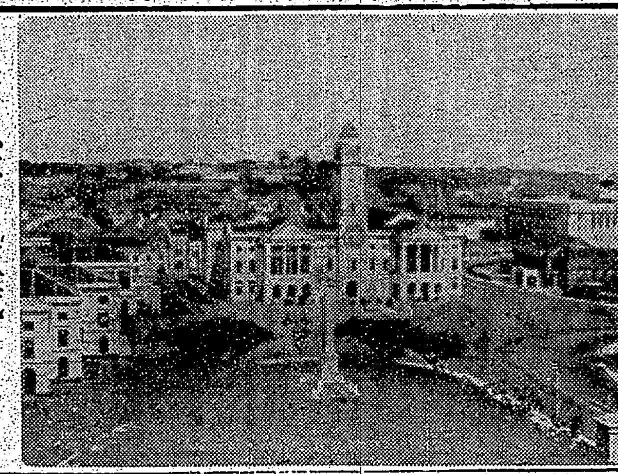

日本にとつて一つのマイナスは敵性英國の極東城塞、シンガポールの存在である、筆者はバタビヤから空路シンガポール、ピナンを

通過 してバンコックに至るコースを豫定され、今度はバンコックに大回廊して同地からシンガポール行の急行列車に乘ることを企圖したが、これは筆者より更に切實な日本人が多數バンコックになすところなく、ひたすら同國領事の御許しを空しく待つてゐる狀況をみて、査證を求めることの無理なることを悟つて諦めざるを得なかつたのである

即ちバンコックにはかつてシンガポールに在住して一旦歸國し更に歸任の途につかんとする日本人がシンガポールからシャットアウトを喰つて中々入國出來ない、まして筆者の如き東西も分たぬ新客は入國を許可される筈はないのである、バタビヤから空路、ピナン、バンコックに赴くKNILM機はシンガポールに僅か三十分間着陸するのみである、その卅分間のために日本人乘客はすべてシンガポール在住の保證人が必要であり、某

氏の如きは『私は飛行機が落下してもシートを離れないで一切陸地へは降りないから』と依賴したが、笑つて取合はれなかつたといふことである、そんなに嚴重に警戒されつつある東亞要塞シンガポールの力はどれ位偉大なものであらうか

蘭印が英國放送による『日本近路說』に怯え、シンガポールの軍備增強の放送に比例して、自領內に除々な軍事施設を行ひ、アメリカの飛行機を買ひ入れ、わざ〳〵『日本南進說』のため無駄な戰備に憂身をやつしてゐることは

既に 蘭印退去の際指摘しておいた通りで、シンガポールを高く買つてゐる點、蘭印に如くものはない、これが日本と蘭印の友好關係に龜裂を生ぜしめつつある一つの原因である

即ちシンガポールの存在意義はその軍事的實力を誇大に宣傳しこれによつて極東に英米勢力の一大示威を行はんとする英米の國策に外ならないのである、不幸にして蘭印は現在その示威に屈服し、その他の東亞の國にもこの不敵な催眠術師の術中に

クロバー
ハゲない・オチない・健康色の紅
口紅・ホホ紅

弛んだ胃嚢を引締めるネオネオギー

この方法で胃弱が治り痩せた軀は肉付を増す

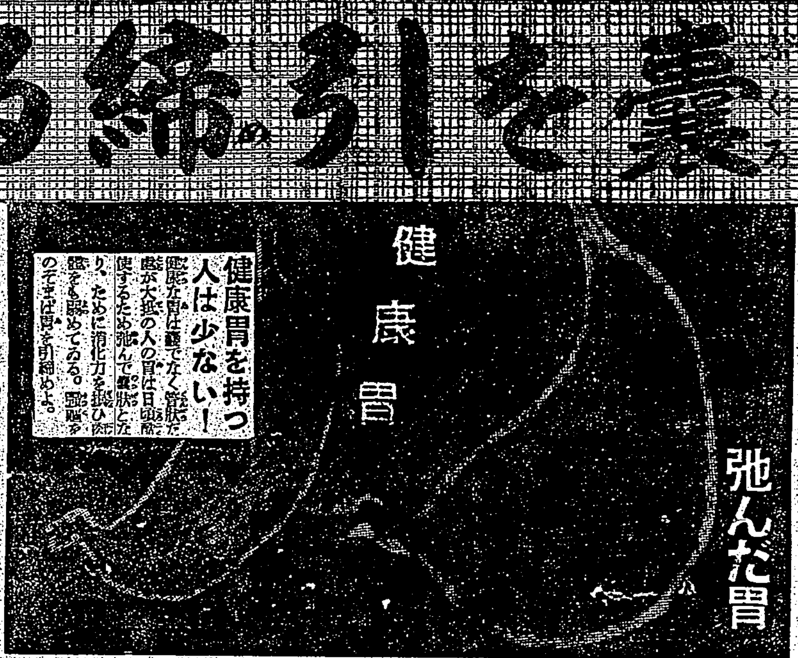

反應は服んだ日から

（胸）がむかつく、噯氣がでる、倦い、頭痛がする、肩が凝る、不眠に惱む、便祕または下痢する――これが胃の弱い人に通有の症狀だが、かうした症狀をもつ人の胃を檢べてみるとダラリと弛んで緊りがない。

（こ）の病狀を放置してゐるか、手當をするにしても一時凌ぎの療法をやつてゐると、榮養が害はれ、體力は衰へ、遂には痩せ細り疲憊してしまふ。それ故、日ごろ胃弱に惱んでゐる人は、早く胃袋を引緊める方法を講ぜねばならぬ。

また特に胃病を自覺せずとも、どことなく體が弱いといふ人やその他の病氣の人も、胃嚢に緊りを與へて機能を敏活にすれば、軀に力がつき、病氣も早く癒るわけである。胃を引緊める方法としてはネオネオギーなる藥物をぜひおすすめしたい

（ネ）オネオギーは胃の弛みを治して機能を旺んにし、さらに腸の絨毛を賦活して吸收を昂めるので、榮養物は無駄なく血肉に同化するから、當然、軀は力づき丈夫になつてくるのである。

（併）も此のくすりは反應が適當で、のんで間もなく、胃の停滯感、不眠、下痢、便祕、その他の胃弱の症狀を忘れることができ次第に血色は良くなり體重も増してくるので胃弱の人、痩せた人、血色のわるい人にはまつたく良藥と思ふ。

購入の注意
正價 三百六十錠入一圓五十錢、[illegible]圓と九圓。各藥店にあり。但し本品に代用藥はなき故必ず指名して購入あれ直接送藥希望者は製劑元へお申込みあれ。[illegible]
東京市小石川區[illegible]
日本微生物研究所
（NN3D-383）

キンメ火持の一番よい
安住蚊取煙香
あずみかとりせんこう
皇軍唯一の慰問品に
銃後の保健衛生に
E-1
猪印
エキス カートル本舗
安住大藥房

急性・慢性 淋病 內服短期療法の確立！

☆劃期的な治療法 淋菌は頗る頑強で從來の療法で之を全滅させることは不可能だ。何故なら淋菌は一旦尿道口から侵入するや、人體の體溫に育てられて急激に繁殖し非常な速力で海綿體其他複雜な組織の奥深く喰入り、藥液等のテンで屆かぬ處へ潜入するからである。これでは在來の療法が効かないわけで洗滌、注射、燒灼等あらゆる手段を盡しても淋菌はケロリとして益々繁殖、猛威を逞しうするばかり、瘙痒腫脹、血尿、就中、居ても起つても居られぬ激痛に患者は憔悴して治療に狂奔するが、時間と治療費を徒費するばかりで病勢はヂリ〳〵と惡化し遂に永久に淋糸の取れぬ慢性となる。これがツイ最近までの淋病治療の實情であつたが、化學の進歩は有難い內服劑で淋病が短期に全治するに至つた。二基性アミド劑を主劑とする強力リベールの出現がそれだ。

☆急速度療法 強力リベールの殺菌力は全く物凄いもので、內服するや血液に混つて體內を循環し病巣深部に巣喰ふ淋菌を殲滅するので運のよい患者は一日半、遲きも三乃至五日で尿は清澄化し、淋糸は消失し、症狀陰性となつて短期間に呆氣なく全治すると、實に痛快極まる效果である。

而も淋菌から起る睾丸炎、膀胱炎、攝護腺炎、婦人科疾患等をも一擧に片附けてしまふ。尚ほ強力リベールは淋疾のほか左記諸症に著効を奏し廣く治療界に推奬されてゐる。

主治 急性淋病 慢性淋病 淋毒性關節炎・膀胱炎・腎盂炎・中耳炎・扁桃腺炎・丹毒・蓄膿・齒槽膿漏

製造發賣元 竹村製劑所 大阪市東區南久太郎町 振替大阪三六〇番

高級國産二基性スルフォンアミド綜合劑
強力リベール錠

登錄商標
いんきん・たむし・水虫
ヒーキン
寶金膏
すり込んでおけば翌日から再皮が取れすぐ快くなる
發賣元 大阪市 竹村製劑所

曉の町 (166)

武田麟太郎作 林唯一畫

旅 (七)

あまりに意外な來談を、おきんはすぐにでも拒絶出來た。栗林の人物には好感を持つても、それとこれとはちがふし、おまけに身分のちがひが甚だしすぎる。いや、自分の立場に惑亂を來してゐるとすれば、全く勝負にならないことだ。

だが、相手の眞情に甘へた態度を前にしては、むげに斷つてしまふのは何だか惜しい氣がした。この場は柔かく、

「――よく判りました、でも、私にももう少し考へさして頂きます」

その態度さを受けとめるのに、かう云ふより仕方がない立場であつた。

「――もつともです、よく考へて返事をして下さい、私はいつまでも待つてゐますから。……」

栗林はさう云つて輕く頭をさげた。

それきり話はなかつた。彼は東京に於ける彼女の生活を訊きたさうにしてゐたが、口下手なためか、わけもなく臆病になつてゐるためか、默りがちであつた。

「――では。……」

まただしぬけにさう云つて、栗林は、

「――いや、勝手なことでお引留めしてすまなかつた、……まだ遊んで行きますか」

彼女は自分の告白をした後では、一しよに座敷に出ても氣づまりのやうであつた。彼女の顔色の悪いのも心配になつて來たのであらう。

「――いいえ、私は歸らして頂きます」

みんな花高く騷いでゐる。だが、いづれにしても、もう時間のないのは迫まつてゐた。

歸りで戻るおきんを栗林は玄關まで送つて出た。

「――明日あらためてお逢ひしませう」

自動車のあるところまで女中が案内してくれた。

「――いいんですよ、歩いたつて大したことはないんだから……」

おきんが辭退すると、

「――いいえ、さう申しつかつて參りましたので。……」

女中は無理矢理に彼女を乗せた。

「――どこへ行つてたんだね、こんなにおそくまで。……」

三味線彈きの婆さんが、叱りつけるやうに云つた。

「――何とか云ふ會議に呼ばれて行つたんぢやないの、駄目よ、その會場でお酒を飲んだり無茶をしては。……」

邪推みたいに云ふ、その調子がおきんにはぴしぴしとこたへてうれしかつた。急に詳しく話したくなつたが、何も云はず、喧嘩腰に突つて、床に就いた。

まもなくどやどやと連中は歸つて來た。泥醉ひしてゐるものもあるらしく、一時は大へんな喧しさでうるさい限りであつた。

「――おきんさん、すまなかつたね、だけど、お前さんの方もうれしい話があつたんだらう」

老藝者が彼女の上へかがみ込みながら、にやにやしてゐた。

「――どんな調子だつたい」

「――眠いのよ、あつちへ行つてよ」

彼女は素氣なく云つて、くるりと寝返りを打つて、掛け蒲團を眼の上まで引き上げた。

「――はは、柄にもなく、照れかがつてやがる」

大して惡意のある云ひ方でもなかつたが、おきんはぞつとした。

しかし、そのまま何も云はなかつた。

翌朝、割に早く起きると、暫らく考へた後、婦人科の醫者に診察して貰はうと、町へ出かけて行つた。

將棋高段者對抗戰 (本社主催)

萩原氏一同勝二回目

▲八段 坂口允彦 平手 先 △八段 萩原淳

(第四十四回の第3局) (圖は前局六(四歩迄))

	九	八	七	六	五	四	三	二	一	
	v香	v桂		v金		v王	v銀	v桂	v香	一
		v飛					v金	v角		二
					v銀	v歩		v歩		三
	v歩		v歩	v歩	v歩		v歩		v歩	四
										五
	歩		歩	歩	歩				歩	六
		歩			銀	歩	歩			七
		角	金		金			飛		八
	香	桂	銀	玉				桂	香	九

▲六八銀上ル(―) △四二銀上ル(―)
▲六七銀(―) △四四歩(128分)
▲四六歩(―) △四三銀(―)
▲三六歩(―) △三三角(―)
▲七七角(―) △五二金(5分)

手(續)口述 ▲萩原(持駒)歩

▲五九角(―) △五一角(―)
▲八六歩(128分) △二四歩(―)
▲八七金(―) △三三金(―)
▲七八玉(―) △三二玉(―)

指手五十手 持時間各十一時間 消費時間 ▲三時間五十七分 △二時間五十九分

得意の雁木 後手急戰放棄

八段 齋藤銀次郎

【觀戰記】

君は數多く萩原八段の對局をみてゐるが平手の駒組は殆ど雁木専用と言つても好い位雁木を用ひてゐる、萩原八段はどうして雁木を好むか!

そもそも雁木は、伊藤家三代目宗看の時代、民間の强者、檜垣是安といふ人が、創始したもので、金銀歩が三段構へで、最前列に歩兵の塀を布き銀二枚がその後に控へ、三段目に金將二枚を並べ、王將は其の後に有るといふ鐵壁の守備陣で『雁木不敗』と言はれてゐる位である、然も此の駒組は固定したものでなく、更に敵の出様を觀て、銀陣に變化する事も出來、譬のやうに八六歩、八七金等の進展も自在で融通無碍の陣立といへる此の駒組を萩原八段が好むのは同氏の棋風が堂々として敵を壓する押しの戰法を得意とするところからであらう、坂口八段として此の萩原氏得意の陣立を妨害する策戰を採ることは蓋し當然とも言へよう

然るに坂口氏は二時間餘りの長考をして、四四歩と突いた、これは明らかに積極策の放棄だ!何故坂口八段は攻擊を斷念したか?坂口氏もどちらかと言へばジックリ指す方が得意で急戰はどうかと言へば餘り得意でない、急戰にするか、持久戰にするかの分岐點に立つた時大ていの棋士が自分の好みに走るものである、坂口氏も結局努力して考へたものの矢張り急戰を指し切れず、自分の得意とする持久戰の方針を採つた

さア將棋は面白くなるぞ!…雙方得意の將棋になつたから……力と力との熱戰が展開される事であらう、萩原氏曰く八六歩で三八飛又は四八飛の顧もあるが敵に仕掛けさす方が好いと思ふ

木村名人講評

先手八六歩は持久戰策の表はれとみる、對局者はこの將棋に造詣が深い、將棋は相手の棋風を察して、自己の長所を活かす工夫が肝腎であるから、これで自信があるなら贊成である

後手二四歩以下敵と同形に出たのは作戰の苦心を買ふ、かく同形を辿ることは敵の緩意が奈邊にあるかを察知せんの意味である

故國を想ふ兵士達

居蘇もない前線の正月

欽寧作戰同想記 【十二】 山下芳東手記

明けましてお目出たうございます。か書いてはみましたが今日はもう早一月廿二日です、その島がしつくりした感じが出ません、今日突然手紙が出せるといふので、どの兵隊も大騷ぎで手紙を書いてゐますが、どの兵隊もこの感慨をどう書き現してよいものか思を纏めかねて鉛筆を舐めては目を細めながら晉い空を見上げてゐます。其目は晉い空に向いてはゐますが、然し兵隊は遠く故國に思ひを馳せてゐるのでせう、このひと時は連も靜です。眼前に松のある山と清い流と空遠く續いた山々が美しく展けてゐます、それは誠に透徹するやうな美しさです、しかしながらその底では特種な生活が營まれてゐるのです、正面一軒の地點には敵がゐます、油斷も隙もならないのです、一寸でも姿を大きくして歩くと直ぐ射撃して來ます、小銃彈は今ではなんともないですが、砲彈は追に薄氣味が惡いです、友軍の飛行機が飛來すると敵陣寂として聲がありません、敵影が見えなくなると忽ち砲擊して來るといつた調子です、砲撃が始ると私達それつと塹壕に隠れこむのです、そしてそれが終るとどの兵隊もにやにや笑ひながら這出して來ます

手紙が出せるから萬感を出すやうにと部隊本部から云はれて來たので私達はとるものもとりあへず手紙を書いてゐるのである。私はそこまで書いて一服入れた、出來るだけ簡單に、然もこちらの様子が出來るだけわかり易く書き、所々方々に出しておかなければならないと氣だけ焦つてゐるのであるが頭の中が色々な思出で一杯になつてゐるので思ふやうに捗どらないのである。私達が手紙を出したのはこの作戰に參加する爲に集結した時でそれからもう早一ケ月も經過してゐる。然も今この手紙を出しても何時受取人に屆くか皆目想出來ない、おそらく早くても二ケ月はかかるに違ひない。私達は戰闘間、『おそらく故郷の人々は心配してゐてくれてゐることだらう』と語り合つたものであるが今もうしたことが私達の思をとらへてゐるのである。

家庭園芸暦 ④

老佐誠

五月の蔬菜園

間作、混作――一つの畑に一種の蔬菜を栽付けるのは單作で普通の畑作りです、所が同時に二種類以上のものを植付けるのを混作と云ひます、そしてその植付けの時期が多少の間でづれて居り甲の作が最も收穫されようとする頃に乙作を植付けて育てる方法を間作と申すのです、此の間作、混作は蔬菜の栽培技術の非常に進んだ所か或は逆に非常に遅れて原始的な所かで行はれて居ることは興味深い所でせう

なぜ此のやうなやり方をするかと申しますと、一つは畑を早く回轉して利用しようと云ふ狙ひで、ある作が収穫を終るのを待つて居てはそのつなぎがうまく行かぬので豫め苗を作つておいて前作の間に育てて畑を遊ばさぬやうにする譯です、又種類によつては寒さや乾燥に或は特殊の病害虫に弱いものは前作の間に種子を播いたり、或は小苗にして植て保護の目的を達することもあります、草丈の違ふもの、根張りの違ふもの、肥料の好みの違ふのなどを巧に組合せますと合理的の栽培が出來ますが一寸詳しくは說明出來ませんが二三の例を圖示しておきます

二種組合せ
甲 主作物 乙 茄子(主作物) △茄子 間作物 ○葱(同作物)
○葱 △茄子 ○葱
丙 △南瓜(主作物) 丁 △葱頭(主)
○菠薐草(同作物) ○白菜(同)
△南瓜(主作物) △葱頭(主)

三種組合せ
甲 ○春菊(同) 乙 △蕃茄(主)
○菠薐草(同) ○菜豆(同)
△南瓜(主) △蕃茄(主)
○菠薐草(同) ○火焔菜(同)
○春菊(同) △蕃茄(主)

此の様にして畑の利用面積をより高度にしますことは、經濟栽培でも必要なことでありますが、地積の狹い家庭園から多量の收穫を擧げ様としますのには大切なことであります、玉蜀黍をまいて、或はトマトを植てある程度の收穫をとることも家庭園藝の樂しみであり目的でありますが、之を不必要なさつた方は如何にして畑を最大に利用するか、最大に働かすかといふことは家庭園藝の極致であることを御承知あつて一と工夫して戴きたいものであります

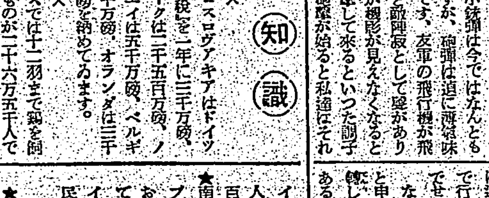

第二圖 高畦の瓜類と菜との混作

豆知識

★チエッコスロヴアキアはドイツの保護國になる前には二千五百万羽、デンマークは二千五百万羽、ノールウエイは五千万羽、ベルギーは七千万羽、オランダは三千三百万羽を飼つてゐます。

×

★イギリスでは十二羽を飼つてゐるものが二十六万五千人で一人が平均八羽を飼つてる計算になり、十五羽から五十羽まで飼つてゐる養鶏家が四十二万五千人で一人平均二十六羽を飼つてゐます

イギリス全體で養鶏家が七十万人で、飼つてゐる雞の数は千三百三十万羽であります。

×

★南アメリカの十六共和國のうちでブラジルは一番大きくて面積においてすべて他の九ケ國を抜いてゐます、しかもその國境内にドイツ人とイタリア人の最大の植民地を有してゐます。

×

★フランス國家の一部はインドに建設されたことで東海岸のポンヂチエリーの植民地で、百七十五平方哩の面積と十八万三千の人口を有してゐます

御家庭心得帳

欠伸としびれ

多勢のお客の前などで、欠伸を我慢してゐるときなど、今の場合には、ふと欠伸を催して來ることがあり、それこそ困つてしまひます。

又お辭儀や長い式で慣れない正坐を續けてゐると足が痺れて來るものです。

赤ちゃんの抱き癖

一度抱き癖をつけますと、一寸寝かせても泣いて困ります。手が塞がつて、お仕事も出來なくなる方です、抱き癖のつく原因は赤ちゃんが泣いたからといつてだつこしてしまふためです、ではついてしまつた赤ちゃんはどうしませうか、二、三日泣かせる覺悟で矯正に努めます

今夜の放送

▲四・三〇、夏場所大相撲實況(四日目)―兩國國技館ヨリ中繼―▲六・二五、時事經濟應答▲六・三〇、長唄元祿花見踊(相撲實況終了セル場合放送ス)吉住小太郎他▲七・〇〇、小國民の時間『お話と錄音』『狸々のお話』赤松総▲七・二〇、政府の時間『國民防諜』宮塚軍藏▲七・三〇、われらのうた『海の進軍』他勝井典明他▲七・四〇、講演『防諜週間實施に就いて』根井洸▲八・〇〇、落語『雜俳』亭柳好▲八・二〇、ラジオ小說『帆船天祐丸』小松崎男他▲九・〇〇、時局談話『勞力の不足をどうして克服するか』師岐務▲九・三〇、ラジオ・ドラマ『轟めく第五列』小山春男他

今晩の映画

■第二世界館 (三回正午上映) 1 アサヒ短篇 午後七時〇〇分 2 嫁ぐ日まで 七時二三分 3 男への條件

■大世界館 (三回正午上映) 1 日本・海外ニュース 午後七時 2 消え行く灯 3 將軍 4 有頂天時代

■臺劇 (三回正午上映) 1 アサヒ・ホームグラフ 2 わが家は樂し 3 耿ふ女おぼえ書

■芳乃館 (三回正午上映) 1 日本・海外ニュース 2 鐵火くづれ 3 新生の歌

■新世界館 (三回正午上映) 1 新大納言 2 日本・海外ニュース 3 宮本武藏(第一・二部)

商況 (十二日)

東京銀行賣株

銘柄	値	銘柄	値
日銀	五一八、〇	同新	三七一、五
正金	一九二、六		
鮮銀	一一五、〇	同新	八五、〇
臺銀	一一二、五	同新	五九、六
朝銀	九二、二	同新	二八、〇

東京國債賣物

銘柄	寄	引
甲、五	一〇五、五〇	―
一、四	一〇二、八五	―
特、四	一〇二、八五	―
二十三年	九八、七五	―

東京短期前場

銘柄	寄	引	高	安
東新	一四三	一四〇	一四四	一三五
大新	五五八	五六	五八	四九
鐘紡	[illegible]	[illegible]	[illegible]	[illegible]
新	[illegible]	[illegible]	[illegible]	[illegible]
帝人新	[illegible]	[illegible]	[illegible]	[illegible]

東京短期日歩

新東 一四錢 新鐘 一五錢 大株新 八錢 滿鐵 逆四〇錢

東京長期前場

銘柄	寄	引
新東	[illegible]	[illegible]
日産	[illegible]	[illegible]
日窒	[illegible]	[illegible]
滿業	[illegible]	[illegible]
郵船	[illegible]	[illegible]

大阪短期前場

銘柄	寄	引
日産	[illegible]	[illegible]
日窒	[illegible]	[illegible]
東新	[illegible]	[illegible]

大阪短期日歩

新東 [illegible] 新鐘 [illegible]

大阪長期前場

銘柄	寄	引
滿鐵	[illegible]	[illegible]
日産	[illegible]	[illegible]

大阪棉花前後

限月	寄	引
五月限	[illegible]	[illegible]
六月限	[illegible]	[illegible]
七月限	[illegible]	[illegible]

橫濱生糸前場

限月	寄	引
五月限	[illegible]	[illegible]
六月限	[illegible]	[illegible]
七月限	[illegible]	[illegible]
八月限	[illegible]	[illegible]
九月限	[illegible]	[illegible]
十月限	[illegible]	[illegible]

上海爲替

對英 [illegible] 對米 [illegible]

同 軍票

對米 [illegible]

有頂天時代 フレッド・アステア
三銃士 RKO超大作二大映畫
十三日より四日間 大世界

公會堂 五月十三日 正午より三回興行
ロバート・テイラー主演 群集は叫ぶ
エリノア・パウエル主演 踊るニユウヨーク
臺灣興業統制會社提供

特別廣告

結核患者必讀 治療參考書 無代贈呈
肺結核・肋膜炎・腹膜炎・肺尖カタル
A 結核患者の見込 B 治療法の要點 C 大療の秘訣
三冊を…
大阪市西成區玉出町 角田正直

工作機械及工具 商報進呈
ラヂアルドリル
大阪市東區久寶寺町一丁目三 倉橋商店 電話東三八三三番

帶皮・學生鞄
最優秀代用品
發賣元 大和屋商店

高級ナイン萬年筆製造本舖
大阪市南區松屋町 古村製作所

卓上石版印刷器

子供でも印刷が出來ます
これだ 思ふ様に 印刷物がする 印刷物經濟化!
大阪市 太陽商會 (カタログ進呈)

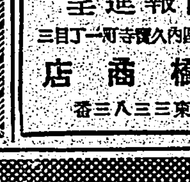

パピリオクリーム
CBA 普通ペーシング荒れ性の方寒いときは白粉下にパピリオ
東京市麻布區本村町 伊東胡蝶園研究所

一歩進んだ婦人科藥 惠乃玉
永年定評ある…ホルモン劑

肌を美しく健康にする
クラブ乳液 ホルモン配合
一家に一瓶 皆で使へる 藥用化粧水
普通の化粧水から一歩進んで肌を美しくして保健さなる薬料の藥用クラブ乳液は、いつも身近に役立ちます。ホルモン・ビタミン配合で肌を健康にし、汚れや垢を滌淨にし素肌を生々させます肌の保健衛生に、健康化粧に、ヒゲ剃後に欠かせません。
廣東藥部外品・公定價格品

腸疾患に ラクトスターゼ
ラクトスターゼは腸内の腐敗、ガス醱酵を營む有害細菌を撲滅し、伺發育促進性ビタミンを含有し
急性慢性腸カタル、異常醱酵性下痢、腐敗醱酵性下痢、腸消化不良、乳兒綠便その他腸疾患一般に適應する
(錠)50錠 (末)30瓦
東京市日本橋區室町 三共株式會社
臺北出張所 臺北市表町一丁目
SANKYO

ウヰスキーの謎
蒸溜期の違ふ一つ一つのウヰスキーが夫々別な性格を持つてゐる事も神秘であれば、永年貯藏だけがウヰスキーを醇化させる事も神秘である。更に空氣と水とがウヰスキーの先天的性格を形成するといふ事も神秘である。ウヰスキーは貯藏中も樽材を徹して大氣を吸ひ徐々に熟成するもので、空氣がウヰスキーに個性賦與の働きをする。その空氣は清純で比較的高濕でなければならないのです又ウヰスキーは釀造用水の化學的構造が僅かに違つても微妙に影響される。元來水は湧出地固有の性質を帯び、それをその儘ウヰスキーに傳へるので水質がウヰスキーの良否を決定するといへる。サントリーはウヰスキー製法の謎といはれた此地理的條件を申分なく具へた攝津山崎の蒸溜所に於て正式醸法によつて造られた本格ウヰスキーです

サントリーウヰスキー

農林省水産試驗場發見!
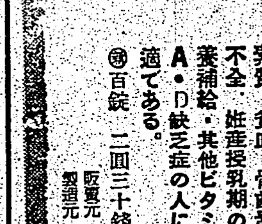
肝油に代る 新發見の水産動物肝臟劑
肝油の効果を一層高めた――眞に國民的高度榮養治療劑「エーデー」は農林省水産試驗場が苦心研究の結果完成したものである。
胃腸を害せぬ 甘美乳衣錠… ビタミンA・D 單位强力不變
「エーデー」は、水産動物の肝臟實質をその豊富なビタミンA・D・B_2と共に天然のまゝ特許の甘美乳衣錠とせるもので、消化吸收きはめて容易、且單位不變で――虚弱體質、結核性素質、貧血、骨齒發育不全、姙産授乳期の榮養補給・其他ビタミンA・D缺乏症の人に最適である。
⑱百錠 二圓三十錢
販賣元 わかもと本舗 製造元 水産化學工業株式會社
特許乳衣錠 エーデー A-D

諸化膿性疾患に!
病源を清掃して治効を促進す
肺炎 感冒 中耳炎 敗血症 尿路疾患 乳腺炎

萬有ウロジールは多年研究の結果たる特殊製法を以て、純粋スルフアミンとの二劑を抱合せしめたるものにして、而もスルフオンアミドの强大なる殺菌治療力を最大限に發揮し得るを以て、今や諸化膿性疾患の治療上一新分野を開拓し得るに到りたるは、幾多治驗例の實證する處である。
本劑の服用により血液中に吸收された有効成分は直接病竈に到達し、病菌の徹底的撲滅を營むを以て、病源は清掃されて病症は迅速に好轉する事となるのである。而も充分の治効を收むるに到るまで服用し得るは、本藥萬有ウロジールの絶大なる特徴である。
二〇錠 一〇〇錠 五〇〇錠
萬有ウロジール錠
製造元 東京市日本橋區本町二丁目 萬有製藥株式會社 出張所 大阪市東區伏見町三丁目

臺灣日日新報
本日夕刊共八頁

紅海灣に奇襲上陸
惠州東方の敵退路遮斷

【紅海灣沿岸〇〇十二日發同盟】我南支軍惠州方面作戰の精鋭〇〇部隊は十一日午前四時海軍部隊の密接なる協力援護下に突如紅海灣沿岸赤石附近に〇〇敵前上陸を敢行、息つく間もなく陸岸に敵の抵抗を排除しつつ平山墟目差し猛進撃を開始し……

惠州目差し猛進撃
各部隊・包圍態勢成る

敵廿萬を寸斷殲滅
中原大會戰着々進捗す

中條山脈の峻嶺を縫つて進撃する我が精鋭

政府統帥府臨時連絡懇談會

臺灣の志願兵制度
適當な時期に實施
門司着の長谷川總督談

ワンワイ殿下東條陸相に感謝

滿洲國建國十周年
我國の慶祝事業決定

日滿支の貿易調整
二十六、七日官民懇談會

和蘭外相ら濠洲へ

港灣都市狙ふ獨機
英の抗戰重點は依然大西洋

狂口渡を占領

敵第五戰區殲滅戰
最高潮に達す

敵捕虜八千
遺棄死體一萬數千

重慶內部の政情
又もや重大化す

耕地課長會議

山下中將に獨總統から贈勲

ソ聯イラク國交開始
タス通信經緯を發表

事務局參與就任を各省次官に懇請

產業統制會に期待
產業代表、政府側と懇談

配電統合に關し東地區官民懇談會

農林省異動

文部辭令

地方檢事正異動

人事

汕頭戲院爆彈事件犯人捕る

今日の府報

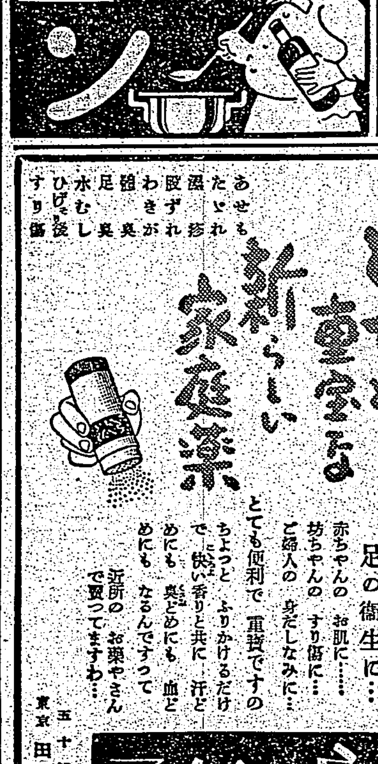

（お知らせ…）
一家に一本
とても重宝な新らしい家庭藥
殿方の足の衛生に…
赤ちゃんのお肌に……
坊ちゃんのすり傷に…
ご婦人の身だしなみに…
とても便利で重寶ですの
ちよつとふりかけるだけで快い香りと共に汗どめにも臭どめにも血どめにもなるんですつて
近所のお藥やさんで賣つてますわ…
藥用香粉
らへんで
五十錢・一円
東京　田邊商店

●頭痛にノーシン●

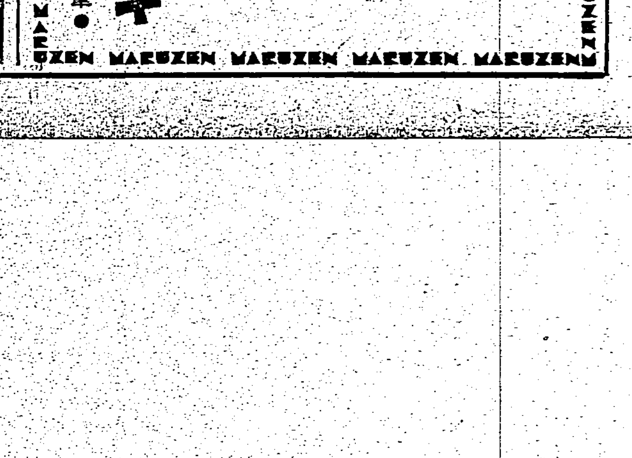

社説

高雄東京間の新航路線
京濱港設定に對處の新施設

一

東京港開港を紀念して"京濱港"と命名し、來る二十日頃より之を實施するといふ事は既に此の程の閣議に於て決定、今は單に其の公布を待つのみとなつた。この東京港開設の事は同市當局が年來の希望であつたが、殊に關東大震災に當つて鐵道其の他陸上交通機關悉く用を爲さず、獨り海運に依つた船舶に依て東京市民が物資食糧等の缺乏より救はれて以來、一層この希望が強烈となり、之が實現に努力が拂はれたが、其の都度横濱側の猛烈なる反對に依り挫折されて來た。併し不撓不屈の運動遂に功を奏し政府をも動かして……

二

周知の如く此の新航路には其の第一船として近海郵船の朝日丸(八千噸)が就航し、同船は去る四月十五日神戸を出帆して廿日基隆に着、更に同廿四日高雄を出帆し……

臺灣苧麻蠶會社設立
資本金五十萬圓
三井物産・東洋紡・日東農園の共同出資

本島に於ける苧麻蠶織の用途は頗る廣く……本年五十萬圓の臺灣苧麻蠶織株式會社を設立する事となり……

牛馬車運輸組合結成
十一日創立總會

臺鐵枕木自給へ
焦眉對策は耐久年限延長
完全防腐の爲官直營が必要
谷口工務課長談

臺灣產業の再編
緊急の工業化は
農業關係のものから

東臺灣電力增資
半額增資の一千萬圓

勸銀の新理事
臺北支店長は寺澤次長が支店長心得

農機具統制會社
六月竣工、七月操業

臺灣パルプ總會
配當六分据置

昨年度比島對外貿易
五億八千萬餘比
對米八割、對歐五分

地區別配電の受命會社決定

四月中主要株式利廻調(勸銀調査)

四月中主要債券利廻調

第一期作稻作況(第二回調査)
臺北州立農事試驗場

比島商品市場最近活況

吉田氏實業信組專務理事に就任

内外商況(十二日)

株式 手詰先物絶えず 兜町前場況

東京短期後場 / 東京長期總取組 / 大阪短期後場 / 大阪長期後場 / 東京取組略合

絲況 大阪棉花後場 横濱生絲後場

爲替 神戸爲替 正金建値

財界 株界

時の人
沙漠の熱血兒
イラク首相ガイラニ氏

クスリはホシ
食便榮
養通慾 酵母劑に勝る!
全國藥店にあり

債券賣買値段表
◎新發行!! 第七回報國債券
台北市京町一丁目 富榮證券株式會社

株式 債券
富榮證券時報(無代贈呈)
債券、公債、擔保 低利簡便金融
台北市京町 富榮證券株式會社

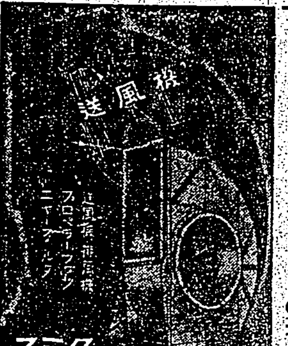

御挨拶
住田作五郎商店
住田送風機株式會社

當籤債券廣告 日本勸業銀行
貯蓄 9 11 19 37 75 復興 3
勸業 10 13 27 31 68 割引 8

齒痛に頭痛はガオガンに限る

東京無線校外生部
東京無線術技學校
校長 高田昌樹

實業展望 五月號 30セン
重慶の抗戰力はいつまでつゞくか
國費負擔と生活經濟革新
苦悶する英國の貿易
政治・經濟・二頁評論
アメリカに亡命した人々
陣中施米談議
近頃商賣のぞき
產業統制會組織の發足
民間人の公定價格論
新體制下の農村娛樂の實狀
國際武器取引業者群像
實業展望社

ホ口紅 紅い口紅 ベジリンソ
口紅 頰紅
御存じですか?
キッよく ノビよく 香りよく
國產品の一流品 一度使へばキット お氣に召す

勝馬 算出祕録 奥傳
大興社

近代人の 志から染
帝大化學實驗室で研究完成の白毛染
ナゴン
この大改革!
製法・專賣特許

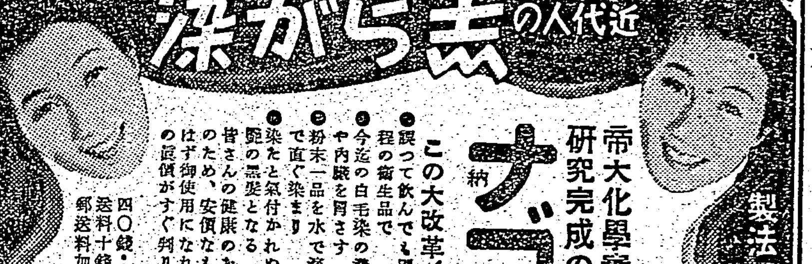

アサヒカメラ 五月號 定價八十錢
特輯 新緑の五月の郊外へ
日本精神と寫眞 座談會
特輯 私のスランプ時代
寫眞訪問 時の人素描
國民寫眞讀本
相談欄
海洋寫眞懸賞募集
朝日新聞社發行

國防保安法愈よ實施(下)

臺灣を育てる導

賣拂入札
總督官房會計課
御案內
五月十四日より三日間

臺灣を育てる導き
臺大の先生方から意見を聴く
總務長官發案の集り

政治　施策

國防保安法愈よ實施（下）
國防國家の建設へ
督府中村法務局長の談

第十五條　第十六條　第十七條

福建工作に於ける臺灣の重要性强調
陸、海、外、拓四相に陳情

鐵道部自慢の綜合運動場
淡水河畔に建設と決る

臺北と近郊郡下の徴兵檢査日決る
十四日から二十五日まで

蜂谷氏の特別放送

興亞貯蓄保險講演會の演者決る

假裝スパイ逮捕さる
防諜攻防演習の第一日

暗躍中　不成功に　某重要物

機甲軍備を語る
本社主催座談會（3）

砲彈となつて進む戰車
威力增加、戰法を革新

稻田中佐

獨軍火焰放射器部隊の活躍

機甲軍備を語る座談會出席者（順不同）

安藤臺大總長赴任

大相撲夏場所　取組言上廢止　四日目勝負

ラジオ　晝　夜

入船　出船

けふの天氣

ロ中を淨化する　ラクブラ歯磨　特許の藥用歯磨

臺北市末廣町一ノ二　土地建物ノ御用ハ　東亞企業株式會社　仲介部　旭屋　電話賣買金融　商品券債券　火災生命保險

第一期決算報告　臺北鐵工同業組合

資拂入札　總督官房會計課

大阪商船　日本郵船　東亞海運　南日本汽船　辰馬汽船　大連汽船

特殊看板代理店急募　東洋銘板會社

看護婦募集　財團法人博愛會本部

雇員募集　臺灣總督府殖產局

社債擔保解除公告　株式會社臺灣銀行　臺灣土地建物株式會社

御案内　五月十四日より三日間　京選會々員力作品　夏のお好みの會　御召　小紋　裾模様　小千谷縮　夏大島　越後上布　袋帶　名古屋帶　薄物着尺地　白生地等　盛夏向必需品奉仕會　目新しきパラソル晴雨兼用傘着荷　時局下に於ける正しき服装の創案を念願としての力作品を多數蒐め只管御來店を御待ち申上げてゐます必ず皆様の御希望に添ふ此發表を是非共御高評を頂きたいと存じます　防諜週間　はづむ話に洩すな機密　臺北市本町　福田呉服店

關屋小兒科醫院　台北市京町・電話　外來三六七二番　病室四四四六番　院長醫學博士　髙橋一松　醫員　高木清壽　女醫　齊藤富子　藥劑師　宮田治子

補綴　レントゲン科　大原齒科醫院　臺北市榮町四丁目　電話六八六一番

冷凍機　ヒカル工業所　新品、中古品、附屬品　修繕、分解、掃除　諸工事一切　臺北市西門町一　電話四六二〇番

阿野金庫　絕對安全保管は　この金庫に限る　台北　長谷川商行

臺灣各地綜合版

臺灣最初の 海軍軍事講習會
馬公要港部で開催さる

【馬公發】本島最初の海軍軍事講習會は馬公要港部主催で十一日より十四日までの四日間馬公要港部で開催されるが十一日來澎の各州…

艦艇に搭乘諸訓練

防諜週間始まる
防諜の完璧を期せよ

國民が戸締を堅くして盜難を防止すると同様姿なき外諜の謀略を積極的に防止する防諜週間が愈々十二日から全國一齊に實施された、本島各地に於ても既報の如く各種訓練指導が行はれる事となつたが一般島民も自分自身で防諜を實行し防諜觀念の向上を期すると共に必要なる措置設備を實施して貰ひたいと當局では要望してゐる

國防獻金

臺中州警察部 合同訓練

松田軍屬街葬
中埔街で行はる

南化特殊防諜團結成

臺中州下 中等學校武道會
商、農業學校夫々優勝

衛生思想啓發 巡回講演會

屏東春競馬 第五日目成績

高雄春季軟式 野球大會開幕

大忠靈塔を圍む 心身鍛錬の道場
全島に誇る規模と施設
大臺中の新構想と諸施設の概要 (1)

臺中州が畢生の大事業として企畫したこの忠靈塔並に大國民道場の建設案はここ數年前來有識者間に叫ばれてゐたことだが、内容、規模の尨大さと時局の關係で抑々實現を見ず一時立ち消えの狀勢にまで在つたが、其の後幾多の紆餘曲折を經てこの度臺中州知事を會長とする建設協贊會なるものが生れ遂に茲に實現の運びに到つたことは百六十万州民等しく喜びにたへないところである。…

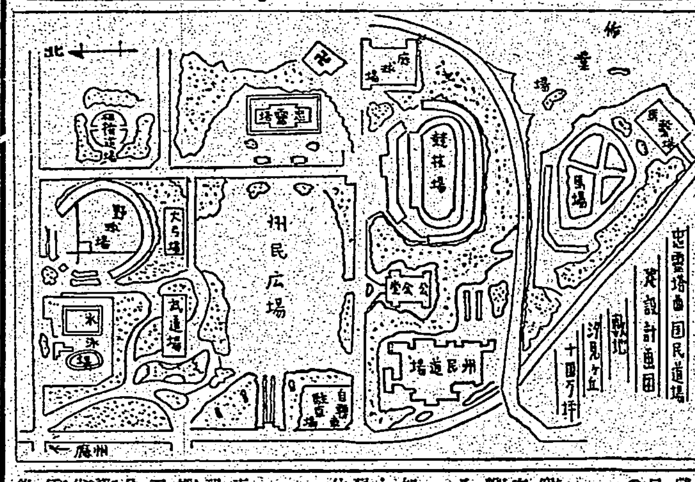

遺烈を

輕重を

百萬圓

竹南郷軍分會總會

彰化郷軍野外演習
十七日 彰化、花壇間で攻防戰

水上スパイ 檢擧演習
あすから高雄港で實施

南國の息吹き 鳳凰木の花さかる

老春 (80)
川口松太郎 作 伊勢良夫 畫
結婚の夜 (十)

ナショナル 聽けラヂオ! 世界の情勢 放送局型 一一二二號 ¥42.30 東京・大阪 山中電機株式會社

頭髮香水 薫の雫 髮の臭みに 薫りのしづく! 一滴、二滴で すがしい匂ひ

洗髮回数が少ないから、御婦人は常に髮の臭みに御注意一肝要! 髮をつくる頭髮香水 ゴコーのかほり

萬年筆用 ライトインキ 天下一品! 一家一瓶! 眞摯敢闘! 五十八年、世界インキの最高地位を占むるライト!

健康増進に ネオトン

毛生え薬 ミフナイン 博士創製の毛生え薬 發賣元 東京藥院

ヤンマーヂーゼルエンジン 内燃機界の權威 臺北支店

藥は如何なるものを最良とするか 有田音松 肺病 ろくまく りん病 ばい毒 中風 胃腸病 心臓病 ぜんそく 有田ドラッグへ

胃腸病を伴ふ結核 消化不良・下痢 便秘・食慾不振 錠劑 わかもと わかもと本舗